



Gruppo di Documentazione Vignolese  
"Mezaluna-Mario Menabue" A.P.S.

# Cronache della Comunità di Vignola

Vol. IV 1975 - 2019  
REPUBBLICA ITALIANA

*Giuliano Grandi*



in collaborazione con



Città di Vignola

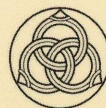

Fondazione di Vignola  
CENTRO DI DOCUMENTAZIONE

## SOMMARIO

<b>Presentazione del Sindaco di Vignola</b>	pag. 6
<b>Premessa dell'Autore</b>	pag. 7
<b>CAP. I - GLI ANNI 1975-1981: SINDACO GALLI GIUSEPPE</b>	
Le elezioni amministrative del 1975	pag. 9
<i>Dimissioni del Consigliere comunale Neri Wainer</i>	pag. 11
Le elezioni amministrative del 1980	pag. 12
Il Sindaco Giuseppe Galli	pag. 14
<b>CAP. II - GLI ANNI 1981-1987: SINDACO ALBERTINI LILIANA</b>	pag. 23
Le elezioni amministrative del 1985	pag. 23
Il Sindaco Liliana Albertini	pag. 25
<b>CAP. III – GLI ANNI 1987-1999: SINDACO QUARTIERI GINO</b>	pag. 39
Le elezioni amministrative del 1990	pag. 39
Le elezioni amministrative del 1995	pag. 41
Il Sindaco Gino Quartieri	pag. 43
<b>CAP. IV – GLI ANNI 1999-2009: SINDACO ADANI ROBERTO</b>	
Le elezioni amministrative del 1999	pag. 61
Le elezioni amministrative del 2004	pag. 63
Il Sindaco Roberto Adani	pag. 65
<b>CAP. V - GLI ANNI 2009-2014: SINDACO DENTI DARIA</b>	
Le elezioni amministrative del 2009	pag. 91
<i>La CRV diventa BPER</i>	pag. 94
Il Sindaco Daria Denti	pag. 95
<b>CAP. VI–GLI ANNI 2014-2017: SINDACO SMERALDI MAURO</b>	
Le elezioni amministrative del 2014	pag. 113
Il Sindaco Mauro Smeraldi	pag. 116
La gestione commissariale	pag. 130
<b>CAP. VII – GLI ANNI 2017-2019 (mandato in corso): SINDACO PELLONI SIMONE</b>	
Le elezioni amministrative del 2017	pag. 131
Il Sindaco Simone Pelloni	pag. 133
<b>La popolazione di Vignola dal 1861 al 2019 (Censimenti e Anagrafe comunale)</b>	pag. 150
<b>Bibliografia</b>	pag. 152



## ***Premessa dell'Autore***

Questo quarto volume delle Cronache della Comunità di Vignola si riferisce agli anni più recenti, che vanno dal 1975 ad oggi, anno domini 2019.

L'impianto è sensibilmente diverso rispetto ai volumi precedenti: il riferimento principale per fatti ed avvenimenti sui quali è intervenuta l'Amministrazione comunale non sono più le documentazioni archivistiche ufficiali, indisponibili per questo periodo nell'Archivio Storico comunale di Vignola per ragioni legislative e regolamentari.

Si è fatto quindi ricorso ad altre "fonti" per la raccolta dei dati, recuperando e riordinando notizie diffuse attraverso diversi canali di informazione, a mezzo stampa (anche queste scarsamente rintracciabili laddove esistenti) e oggi attraverso internet e il web.

Con l'obiettivo di sviluppare una più semplice selezione di fatti ed interventi dell'Amministrazione comunale riferiti ai periodi temporali dei mandati dei singoli Sindaci che si sono avvicendati, ma in traccia, senza riferimenti a documenti ufficiali.

La ricerca e la stesura del testo sono state più difficoltose, causa l'ancora accresciuto raggio d'azione delle Amministrazioni comunali in campo sociale, culturale ed economico, che ha raggiunto dimensioni inimmaginabili soltanto qualche anno fa.

Con la speranza di non aver fatto troppi errori o dimenticanze, inevitabili ma certamente non voluti, e dei quali mi scuso sin d'ora, porto a mia giustificazione l'ampiezza delle tematiche.

Tutto ancora nell'intento di offrire semplicemente una mappa per orientarsi nei percorsi di governo della Comunità di Vignola.

Giuliano Grandi

Galli (P.S.I.), dagli Assessori effettivi sigg. Ori Luigi, Albertini Liliana, Cavedoni Valter (P.C.I.), Ricci Giovanni (P.S.I.), e dagli Assessori supplenti Cassanelli Giancarlo e Raimondi Graziano (P.C.I.).

Dopo appena un anno però le divergenze politiche ed amministrative si acuiscono fortemente e portano prima alle dimissioni del Sindaco ed all'uscita dei socialisti dalla Giunta (1981), e poi all'uscita dei socialisti anche dalla maggioranza consiliare (1982).

L'11 giugno 1981 il Consiglio comunale prende atto delle dimissioni da Sindaco rassegnate da Galli Giuseppe con la seguente lettera: "...nel lasciare la carica di Sindaco di Vignola voglio esprimere il mio più vivo ringraziamento al Consiglio comunale per la fiducia che mi ha accordato per quasi sei anni e per la collaborazione, l'aiuto e l'impegno che in questo periodo non sono mai venuti a mancare. Il nostro ruolo era ed è quello di rappresentare la collettività nel suo insieme e di risolverne i problemi; lungi da me quindi considerazioni personali o sentimentali che stonerebbero certamente con la dura realtà di tutti i giorni. Ma consapevole dell'impegno profuso e del lavoro svolto, una attestazione di stima nei confronti del Consiglio comunale mi corre d'obbligo. Consapevole del duro lavoro che ci attende, formulo gli auguri più sinceri che tutto possa essere affrontato con efficacia e i problemi risolti nell'interesse della collettività che ci ha eletti" .

### **Sindaco Giuseppe Galli**

Alla metà degli anni '70, al momento della sua prima nomina, il nuovo Sindaco Giuseppe Galli trova già *in itinere* diversi interventi idonei ad elevare la qualità della vita a Vignola negli anni successivi: primo stralcio del Centro Nuoto (piscina scoperta); Istituto Tecnico Commerciale J. Barozzi con palestra ed auditorium; Asilo Nido di via Caio Claudio; tangenziale est/ovest, che consente lo scorrimento veloce del traffico proveniente da nord e diretto verso la montagna modenese senza dover più attraversare il centro del paese; nuova traversa a valle del Ponte Muratori a protezione dalle onde di piena del fiume Panaro; trasferimento della Biblioteca

comunale dalla sede impropria del Municipio nella nuova sede di Villa Trenti (concessa in uso dalla Cassa di Risparmio di Vignola).

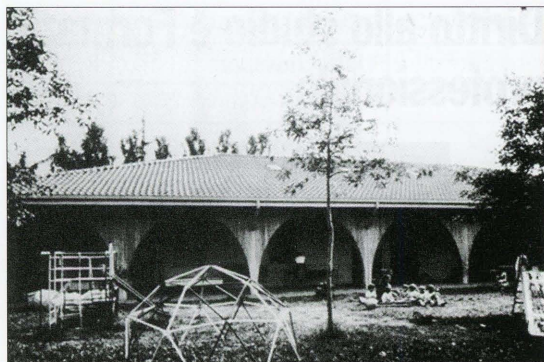

Spazio giochi dell'Asilo Nido di Via Caio Claudio, poi "44 gatti".  
*Comune di Vignola. Un buon lavoro in anni difficili. 1980-1985.*



Traversa a valle del  
nuovo Ponte Muratori.  
*Archivio Mezaluna.*



In campo sanitario i nuovi servizi di medicina scolastica e medicina preventiva del lavoro sono gestiti dal Consorzio socio sanitario che opera nella nuova sede di Via Libertà.

Nuova sede del  
Consorzio Socio  
Sanitario in Via  
Libertà. 1975-1980.  
*Cinque anni di attività  
della Amministrazione  
comunale di Vignola.*



In attuazione della legge regionale sui Comprensori, Vignola, Comune Capo Comprensorio, avvia la programmazione intercomunale nel settore urbanistico, agricolo, distributivo, scolastico, sanitario e produttivo. La sede del Comprensorio è nell'ex Caserma dei Carabinieri in Via Ponte Muratori.

Il nuovo P.R.G. con le sue indicazioni in materia di salvaguardia della produzione agricola e ceramica, prosegue nell'individuazione delle zone direzionali e per i nuovi insediamenti artigianali ed industriali; assicura interventi sulla viabilità con i nuovi assi attrezzati esterni all'abitato; procede al dimensionamento del nuovo centro scolastico di istruzione superiore, proposto in accordo con la Provincia come Distretto Scolastico del Comprensorio della Valle del Panaro.

Nell'ambito dei servizi tecnici, proseguono gli interventi di potenziamento del servizio idrico, confermando anche l'impegno per il completamento dell'opera idraulica intercomunale dell'acquedotto della Rosola. In attuazione della legislazione nazionale sulla tutela delle acque dall'inquinamento, l'Amministrazione Comunale programma e finanzia la costruzione di due impianti di depurazione delle acque di scarico delle fognature, uno nei pressi della SIPE ed uno in via Barozzi al servizio della zona artigianale-industriale. L'intervento si propone di ripulire acque di scorrimento superficiale come il Canale di S. Pietro e salvaguardare le fonti dell'acquedotto comunale. La perforazione di nuovi pozzi per l'approvvigionamento idrico e la realizzazione di impianti di filtraggio consentono l'estensione della rete di distribuzione cittadina dell'acqua.

Il servizio di distribuzione del gas metano è notevolmente ampliato a seguito dell'accresciuto positivo interesse della popolazione per l'utenza.

Al fine di migliorare la funzionalità degli interventi dei servizi tecnici esterni, si provvede alla costruzione, nella zona artigianale, del Magazzino comunale, quale ricovero di mezzi meccanici ed attrezzature di lavoro.

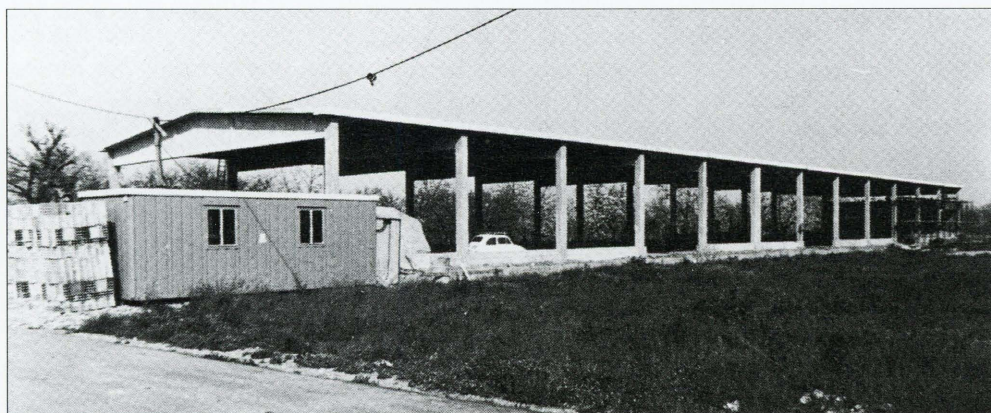

Magazzino comunale in costruzione nella zona artigianale.

*1975-1980. Cinque anni di attività della Amministrazione comunale di Vignola.*

Per il servizio di raccolta dei rifiuti solidi urbani, ferma restando l'utilizzazione della discarica dell'AMIU di Modena per lo smaltimento, su gran parte del territorio comunale viene introdotto, in sostituzione dell'uso dei sacchi a perdere (divenuti troppo onerosi con l'aumento dei costi derivante dalla crisi petrolifera), il sistema di raccolta mediante l'utilizzo di appositi contenitori ("cassonetti"). Questo al fine di "migliorare il servizio sia dal punto di vista del recepimento dello scarico degli utenti, sia per la comodità dell'orario continuo, che per la capacità dei cassonetti di accogliere materiale che per le sue dimensioni e qualità non era possibile immettere nei sacchi di polietilene".





Il servizio di raccolta rifiuti solidi urbani si evolve con il conferimento nei "cassonetti" e con il loro svuotamento meccanizzato negli autocarri attrezzati. Fondo fotografico Comune di Vignola.

Si concreta l'intervento di ampliamento del Cimitero comunale, con la costruzione di oltre 3.000 loculi programmati in un arco temporale di diversi anni.

In materia di politica della casa, proseguono gli interventi del programma P.E.E.P. in collaborazione con l'I.A.C.P. (Istituto Autonomo Case Popolari).

La realizzazione delle aree industriali ed artigianali nelle zone nord-ovest del territorio comunale, con l'aggiunta della zona annonaria del Bettolino per le aziende di trasformazione e conservazione dei prodotti agricoli, prosegue con lo strumento dei P.I.P. (Piano Insediamenti Produttivi legge 865/1971).

L'attenzione dell'Amministrazione comunale per l'agricoltura si manifesta col finanziamento pro-quota del fondo agricolo comprensoriale dal 1977, con la costruzione del Campo Sperimentale per la coltivazione del Ciliegio<sup>3</sup> e con la ristrutturazione dei locali dell'ex Dispensario di Igiene Mentale per adibirli a nuova sede della Scuola di Agraria.



Sede temporanea della Scuola di Agraria in Via Frignanese.

*Fondo fotografico  
Comune di Vignola.*



<sup>3</sup> Il Campo Sperimentale viene realizzato in collaborazione con l'Università di Bologna con lo scopo di introdurre tecniche nuove per aumentare la produttività e ridurre l'altezza degli alberi, mantenendo costante e anzi migliorando la qualità del prodotto.



Nell'ambito del commercio, si avvia la programmazione degli insediamenti con l'adozione dei piani commerciali per l'adeguamento della rete distributiva previsti dalla legge 426/1971 e successive. Le indagini conoscitive evidenziano la presenza sul territorio comunale di 342 aziende commerciali in sede fissa con oltre 1000 unità lavorative; 63 pubblici esercizi (per la somministrazione di alimenti e bevande: bar, ristoranti, ecc.) con circa 280 unità lavorative; 78 esercenti il commercio ambulante con circa 200 unità lavorative alle quali, per la frequenza al Mercato infrasettimanale del giovedì, si sommano altre 150 aziende di commercio ambulante provenienti dai comuni limitrofi, con circa 500 unità lavorative.

Nell'edilizia scolastica il completamento dell'Istituto Superiore ITC "Agostino Paradisi" con relativa palestra e l'appalto dei lavori per la costruzione di una scuola secondaria superiore in grado di ospitare circa 500 ragazzi (Liceo, Istituto Tecnico Industriale e Istituto Professionale Industriale), configurano la realizzazione del programmato Centro Scolastico Comprensoriale, al servizio del quale si progettano anche gli impianti sportivi del Poggio.

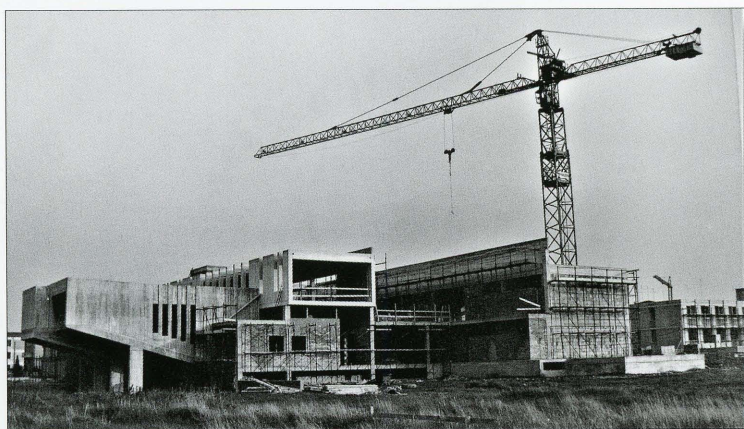

In costruzione  
la sede dell'Istituto  
Tecnico  
Commerciale  
"Agostino  
Paradisi".  
*Fondo fotografico  
Comune di Vignola.*



Sede dell'Istituto Tecnico Commerciale "Agostino Paradisi" con relativa palestra.  
*Fondo fotografico Comune di Vignola.*



Questa la popolazione scolastica al 1980:

- n. 92 iscritti, pari al 16,6% della popolazione compresa tra 0 e 3 anni (554), ai 2 Asili nido (ex O.N.M.I. completamente ristrutturato in Via Galileo Galilei e nuova struttura in Via Caio Claudio);
- n. 579 iscritti, pari al 81,54% della popolazione compresa tra 3 e 5 anni (710), alle Scuole dell'Infanzia (4 sedi comunali, 2 statali, 1 privata Asilo Infantile Vittorio Emanuele II e Giuseppe Garibaldi in Viale Mazzini);
- n. 1.283 iscritti alle Scuole elementari (4 sedi, di cui 1 a tempo pieno);
- n. 853 iscritti alle Scuole medie inferiori (2 sedi, L.A. Muratori e J. Barozzi);
- n. 1.432 iscritti ai 6 Istituti delle Scuole medie superiori: 592 residenti a Vignola e 840 residenti fuori comune. I residenti a Vignola frequentanti scuole medie superiori fuori comune sono 250.

La Biblioteca comunale nella nuova sede di Villa Trenti ha nel 1980 una dotazione di circa 25.000 volumi, due terzi dei quali sono utili strumenti per lo studio e la ricerca, indispensabile supporto alle attività scolastiche, dalle elementari all'università.

Il patrimonio storico della Biblioteca comprende 47 cinquecentine e 5.000 libri antichi (dal 1600 al 1900). La Biblioteca dispone anche di una Emeroteca e di una Fonoteca a disposizione degli utenti. Fra i servizi culturali va evidenziata la presenza di un Centro Audiovisivi utilizzabile da enti, scuole, associazioni e cittadini.

L'attività estiva del Centro Nuoto, già dalla prima apertura, attira migliaia di bambini e ragazzi, diventando un centro formativo e di aggregazione giovanile oltre che occasione di svago per la popolazione: il completamento del Centro Nuoto con la costruzione della piscina coperta è oggetto di finanziamento ed è in fase di appalto.



Attività estiva nel Centro Nuoto: piscine scoperte. *Archivio Mezaluna.*



Il Centro Sportivo Polivalente si arricchisce di nuovi impianti con la costruzione di tre campi da tennis, realizzati da Coop Polivalente in forza di convenzione sottoscritta con l'Amministrazione comunale. Con il forte impegno del volontariato e della stessa Coop Polivalente prende avvio il Percorso Sole, percorso naturalistico pedonale lungo il fiume Panaro che collegherà Vignola a Marano.

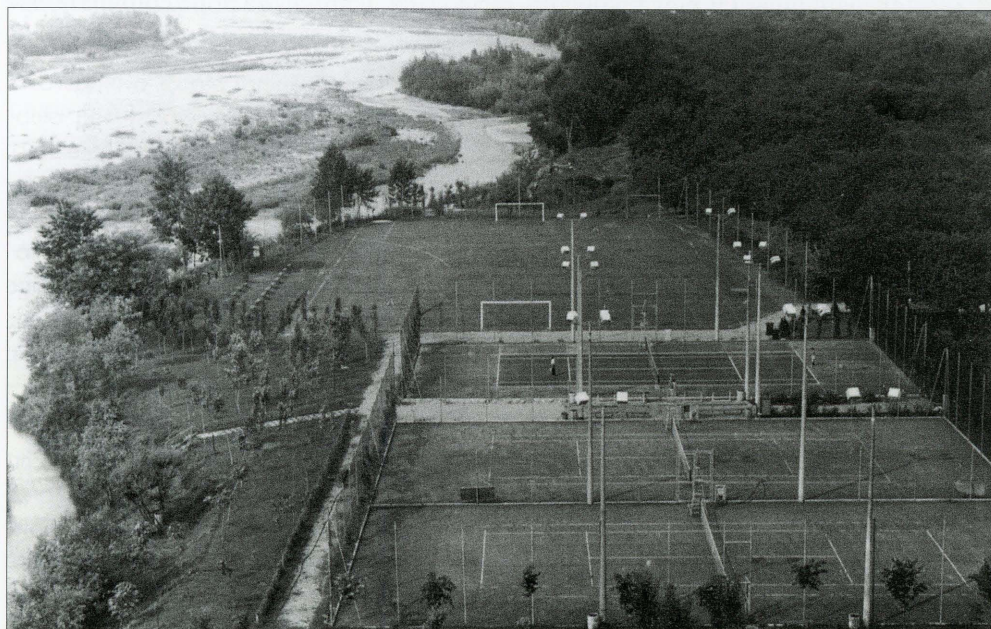

Campi tennis e campo calcio attigui al Centro Nuoto. *Cinquant'anni Polivalente Olimpia*, a cura di Pier Luigi Albertini ed Enzo Franchini, Ed. Arcadia S.r.l. Vignola 2002.



Area attrezzata lungo il Percorso Sole. *Cinquant'anni Polivalente Olimpia*, a cura di Pier Luigi Albertini ed Enzo Franchini, Ed. Arcadia S.r.l. Vignola 2002.



Nel 1980, il 4 marzo, il Consiglio comunale, in accordo con i Comuni di Sassuolo e Castelfranco Emilia (comproprietari), dispone la vendita della Colonia marina “Il Pineto” di Pinarella di Cervia. Dal 1978 la Casa di Vacanza è rimasta inutilizzata causa la progressiva diminuzione delle richieste di frequenza e si è anche disposto lo scioglimento del Consorzio di gestione. “In considerazione degli alti costi di manutenzione e quindi dell’elevato onere a carico dell’Amministrazione comunale, assolutamente non giustificato stante il mancato utilizzo della struttura”<sup>4</sup>, il Consiglio comunale ne dispone l’alienazione a trattativa privata.

“Da Ente gestore ed erogatore di servizi quale era, il Comune è ora diventato pure ente di programmazione e di gestione del territorio (legge 382/1975) in grado di condizionare ed indirizzare lo sviluppo economico, il formarsi della ricchezza e la sua distribuzione. Un ente non contrapposto allo Stato ma inserito nella logica programmatica statale e regionale ed al tempo stesso momento fondamentale della volontà di autogoverno dei cittadini”<sup>5</sup>.

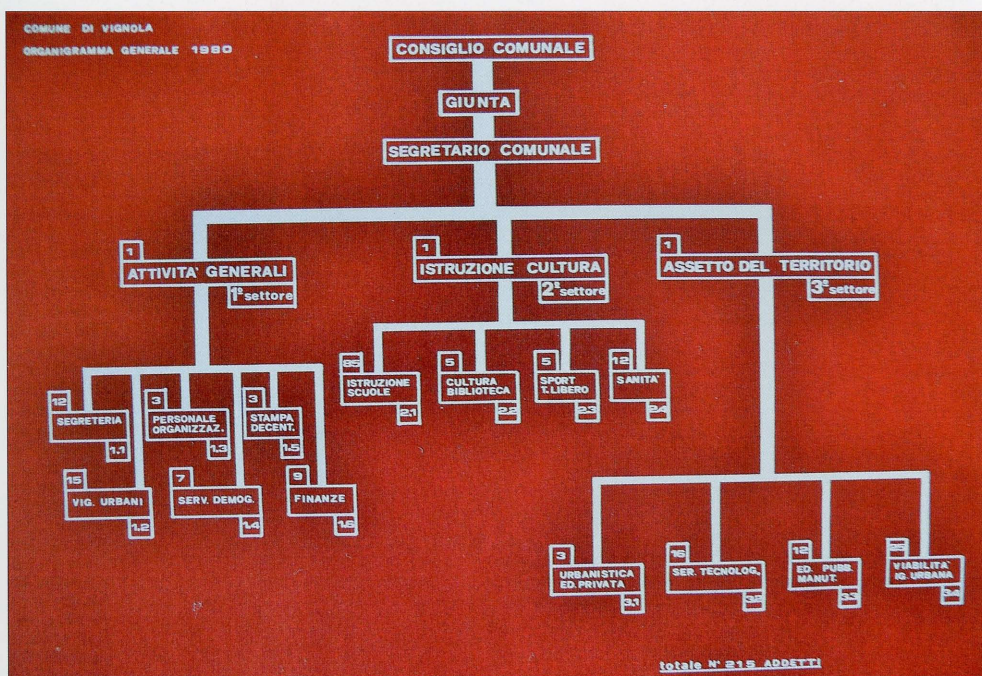

L’organigramma generale del personale del Comune di Vignola al 1980 prevede 215 addetti. 1975-1980. Cinque anni di attività della Amministrazione comunale di Vignola.

4 Comune di Vignola, Registro deliberazioni del Consiglio comunale, 1980.

5 Giuseppe Galli, da “5 anni di attività dell’Amministrazione comunale di Vignola”, 1980.